

Un día en el dentista exclama un paciente:

- ¡Ese no es el diente que me tenía que quitar!
- Tranquilícese, que ahora voy a por ese



Señorita, yo le prometo llevarla al altar con un vestidito de gasa, casamiento con curita, fiestecita con mucho alcohol, y una vida entre algodones.

- ¿Qué, es usted millonario?

- No... Soy enfermero.



Revista de biosíntesis completamente estudiantil

Curiosidades sobre la alopecia areata

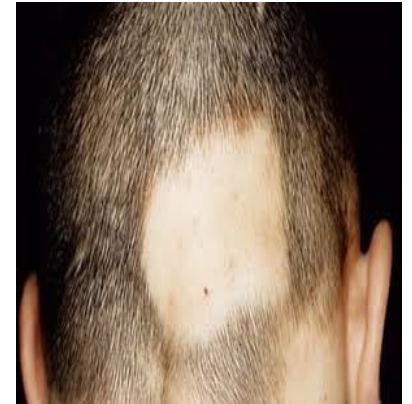

Pág. 4 y 5



EVENTOS CIENTÍFICOS DE DIFERENTES TEMÁTICAS PARA LOS MÁS VARIADOS GUSTOS ESTUDIANTILES

Pág. 3

Informaciones

- ⇒ *Eres de los chicos (as) que le gusta redactar, reportar noticias, tienes talento para la gramática y facilidad de ideas. No derroches todo eso en nada, ¡únete a nosotros! Así que si deseas pertenecer al equipo de realizadores de la Revista ADN Universitario puedes encontrarnos en el Dpto. de Extensión Universitaria ubicado en las cercanías del lobby de nuestra universidad. Te esperamos!!!*
- ⇒ *Participa en los diferentes eventos científicos que te ofrecemos en la página 3 de nuestra revista. Infórmate sobre sus fechas de inscripción y de recogida de los trabajos.*

Fundado el 20 de diciembre del 2018
Director: ALEJANDRO E. OLIVERA TORRES
Subdirectora de Redacción de la Facultad de Estomatología: NANCY MARTÍNEZ HERNÁNDEZ
Subdirector de Redacción de la Facultad de Medicina: MIGUEL A. MESA TORRENTE
Asesora: PROF. ZENAIDA VICENTE PORTALES
Editora: EST. ALEJANDRO E. OLIVERA TORRES

Sitio Web: <https://instituciones.sld.cu/ucmc/feu>

Impreso en el Departamento de Medios de la Universidad de Ciencias Médicas de Camagüey

No.14
Noviembre 2020



INTERESANTES

Si usas compulsivamente el móvil tendrás menos amigos y más estrés

Tomado de: Infomed,
Portal de la Red de
Salud de Cuba.
<https://www.sld.cu>

Un estudio realizado conjuntamente por investigadores de la Universidad Politécnica de Madrid (UPM) y de la Universidad de Oviedo, ambas en España, pone de manifiesto que un uso compulsivo de los teléfonos móviles no solo no mejora nuestras relaciones sociales, sino que podría incluso poner en peligro algunas de ellas.



“Usar el teléfono móvil de un modo compulsivo, hará que tengas menos amigos y más estrés”, explica Antonio Hidalgo, profesor de la ETSI Industriales de la UPM y uno de los autores de este trabajo que ha sido publicado en la revista Social Science Computer Review. Aunque en un primer momento los smartphones fueron diseñados como herramientas que facilitan el contacto con otras personas y la relación con ellas, su uso compulsivo está derivando en consecuencias muy alejadas de esa idea inicial, añade.

Y es que, lejos de apoyar una mayor interrelación entre las personas, el estudio en el que han participado los investigadores de la UPM pone de manifiesto conclusiones muy diferentes. La adicción a los teléfonos inteligentes y el apoyo social se relacionan negativamente a lo largo del tiempo: a más adicción menos apoyo social. Además, las trayectorias de apoyo social a lo largo del tiempo entre individuos están influenciadas negativamente por los niveles anteriores de adicción al Smartphone, asegura Hidalgo. Para llegar a estas conclusiones, los investigadores de la UPM hicieron un seguimiento durante un año a 416 usuarios de teléfonos inteligentes estudiando la relación entre su adicción al uso de los mismos, el apoyo social a lo largo del tiempo y sus niveles de angustia psicológica. A mayor adicción al teléfono móvil también aumentan los niveles de estrés psicológico de los usuarios. Aparecen también consecuencias similares a las de otras adicciones, como la adicción al juego, la mala adaptación psicológica y un incremento de los problemas y los conflictos con familiares y amigos, explica Alberto Urueña, otro de los investigadores de la UPM que participan en el trabajo.

Por Alejandro E. Olivera Torres
Estudiante de 3er año de Medicina

**El último
por
favor !!!**

La palabra cola, es por estos días, una de las más mencionadas en las conversaciones habituales, de hecho si se realizara una revisión bibliográfica, fuera la palabra clave más importante. Entre sus conceptos encontramos que es el extremo posterior del cuerpo de un animal irrigado por la arteria sacra media. En una deducción muy personal, imagino que la comparación con esta alargada estructura se asimiló a la prolongada secuencia de personas donde todos tienen un objetivo común: la adquisición del producto.

Es de destacar que con las colas, los revendedores han ampliado el campo de la genética al crear clones que marcan 2 y hasta 3 veces, logrando así una jaba bien pesadita que después se va aliviando al mismo tiempo en que llenan su bolsillo. Pero para todo mal siempre hay una solución y es que en las colas también contamos con personas que tienen un ojo clínico muy bien desarrollado para que no le pasen gato por liebre o mejor dicho, la misma persona, solo que primero con gafas y gorra y luego con un abrigo y bufanda. Es allí cuando se exclama a viva voz: “Ese señor ya compró”, “Eh, usted no va ahí”. A partir de allí se forma la controversia que no tiene cuerdas de guitarra como Palmas y Cañas, sino palabras de acá para allá y de allá para acá en medio de un escenario caluroso y apretado.

Entre todo este ambiente que demora un buen tiempo, algunas personas conversan y se cuentan sus experiencias en colas anteriores, llegando a cultivarse una bella amistad que se comprueba cuando se avisan y se planifican para ir juntos a la tienda.

Como muchos sitios, nuestra Universidad no escapa de esta situación. Por ejemplo, cuando transitamos por los pasillos que necesitamos hacer uso del baño, a menudo hay personal esperando y si eres del sexo masculino, debes demostrar cortesía ante las chicas, aunque te queden pocos minutos para comenzar la siguiente clase. Algo parecido pasa cuando vamos a entregar o recibir los libros del semestre; allí si hay que ir con tiempo (y con todos los libros también) para poder resolver la gestión. Pero nada se compara con la cola del cobro del estipendio, esa sí que se complica, pues esos días a finales de mes son esperados por todo los estudiantes como cosa buena.

Lo cierto es que con las colas, el cubano ha llegado a ser más paciente, comunicativo, amistoso y hasta más veloz.

PARTICIPA!!!

1) ETIMED 2020

1 Evento Nacional Virtual Estudiantil sobre Bioética y Ética Médica.

Fecha tope de inscripción: 01/12/20

2) Evento Virtual Provincial Ampliando Horizonte.

Inscripción: 01 - 20/11/20

3) ONCOGRAM

Evento Virtual Internacional : Oncopediatría Granma 2021.

Fecha tope de inscripción: 10/01/21.

4) DROGAFORUM 2020

VI Jornada Nacional de Drogadicción y Medicamentos y II Encuentro de Estudiantes de las Ciencias de la Salud contra las adicciones .

Fecha tope de envío de los trabajos: 28/11/20

5) HOMINIS 2021

IX Convención Intercontinental de Psicología. 26 - 30 abril 2021

Fecha tope de envío de los trabajos: 30/01/21

Lugar: Palacio de Convenciones de La Habana .

6) ENCID 2020

1 Evento Científico Nacional de Cirugía Digestiva .

Plazo de admisión: 25/ 01/ 21

Influencia de las afecciones bucales en la aparición de la alopecia areata

Por Jorge Lázaro Cruz Pérez

Estudiante de 4to año de Estomatología

La alopecia es la caída prematura o ausencia de pelo en una o varias partes del cuerpo; el término se considera sinónimo de calvicie. Este término fue descrito por el dermatólogo francés Raymond Sabouraud y deriva del griego alopec (zorro), debido a que este animal cambia de pelo dos veces al año.

Esta afección causa afectaciones estéticas importantes que conlleva un impacto psicológico muy negativo para el paciente, puede tener su origen en la cavidad bucal, relación poco conocida por muchos odontólogos. Esta dermatitis se caracteriza por la aparición repentina de áreas ovaladas o redondas de pérdida del cabello, localizadas en el cuero cabelludo, barba, cejas o cualquier parte de la piel, que suelen desaparecer espontáneamente o al retirar la causa. Existen varias teorías sobre su origen dental. Los dientes retenidos, granulomas, abscesos, quistes periapicales y residuales, la enfermedad periodontal y la pericoronaritis son las principales lesiones de la cavidad bucal que pueden producir manifestaciones alopécicas localizadas y reversibles. El estomatólogo tiene gran responsabilidad en el diagnóstico y tratamiento de los focos infecciosos bucales para lograr la salida del cabello en las zonas afectadas.

Tal como se plantea en la literatura y a juicio del autor de este artículo, se necesitan más estudios epidemiológicos y un mayor entendimiento de la patogenia, las manifestaciones clínicas y de los procesos médicos y estomatológicos para que la infección focal deje de ser una evidencia y se convierta en un arma del conocimiento para efectuar la terapéutica necesaria.

Áreas ovaladas o redondas de pérdida del cabello emiten una impresión diagnóstica de alopecia areata (no cicatricial, parcial y adquirida)

