



Instituto Nacional de Higiene,
Epidemiología y Microbiología



Por una Epidemiología de excelencia, una Higiene efectiva y una Alimentación saludable.

Desde 1902 protegiendo y fomentado la salud de la población cubana

RESEÑA HISTÓRICA DEL INHEM

Prof. Adolfo G. Alvarez Pérez - Subdirector General del INHEM



INSTITUTO NACIONAL DE HIGIENE EPIDEMIOLOGIA Y MICROBIOLOGIA

Centro Colaborador de la OPS/OMS en el Área de Salud de la Vivienda

Introducción



Hace 119 años como parte de la naciente política regional de salud internacional, que bajo “los efectos del comercio, los cañones y los mosquitos”, caracterizó el tránsito sanitario del siglo XIX al XX en la mayoría de nuestros países; se creó el 17 de mayo de 1902 en los terrenos del Arsenal del Puerto de la ciudad de La Habana, el **Laboratorio de la Isla de Cuba.**

De su historia, de los hitos que han hecho posible, que celebremos hoy estos 119 años, trata esta breve reseña.

1902-1944

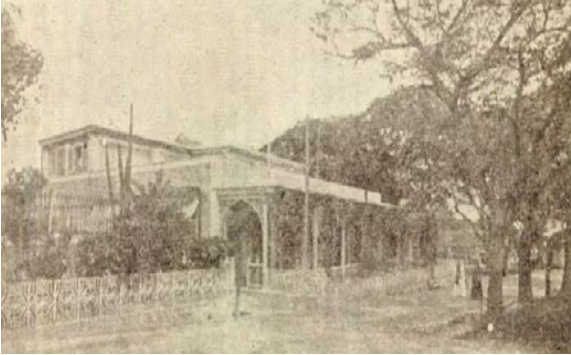

Laboratorio de la Isla de Cuba en los terrenos del antiguo Arsenal del Puerto de la ciudad de La Habana



Locales que ocupaba la Junta Superior de Sanidad a la cual se subordinó el Laboratorio de la Isla de Cuba.

- ❑ Mediante la Orden Militar No. 159 del 17 de mayo de 1902 se crean el **Laboratorio de la Isla de Cuba** y la **Junta Superior de Sanidad** bajo la jefatura de Carlos J. Finlay.
- ❑ El 27 de octubre se nombró al Dr. Manuel Masforrol, como su primer director
- ❑ El 1 de diciembre se le cambió el nombre por **Laboratorio Nacional**.
- ❑ Su primera etapa coincidió con la brillante labor de un grupo de ilustres salubristas que son conocidos como los fundadores de la Escuela Cubana de Higienistas y/o Sanitaristas.
- ❑ En esta etapa primó el pensamiento sanitarista, nacionalista y panamericano.

1944-1958



En 1944 se trasladó para la calle Infanta y fue nombrado Instituto Nacional de Higiene.



- ❑ En 1944 se trasladó para la calle Infanta y fue nombrado **Instituto Nacional de Higiene**.
- ❑ Su primer Director fue el Dr. Moisés Chediak.
- ❑ El instituto se encargaba de la producción de las vacunas antitifoídica y antivariólica, y de antígenos para el diagnóstico de enfermedades febriles y medicamentos antiparasitarios.
- ❑ Se realizaban además exámenes parasitológicos, bacteriológicos y serológicos.
- ❑ También se hacían análisis de alimentos, desinfectantes y plomo en sangre, dirigidos a la **emisión de dictámenes judiciales** en situaciones de importaciones, exportaciones o uso en el país de determinados productos.

1959-1964



Edificio Central del INH en el periodo 1959-1964



Personal del Laboratorio de Virología en 1965.

- ❑ En 1959 se incorporaron los servicios de laboratorio clínico
- ❑ Se inició la producción de la vacuna antirrábica.
- ❑ En 1960 se trasladó al INH el Laboratorio de Nutrición que funcionaba en el Finlay.
- ❑ En 1961 se habilitó un Laboratorio de Zoonosis para el diagnóstico de la rabia.
- ❑ A partir de 1962 se le consideró el nivel nacional de los CPHEM
- ❑ En 1962 se crearon los Laboratorios de Bacteriología y Virología.

1964-1969



Edificio Central del INH en el periodo 1959-1964



Trabajo voluntario en la Quincena de Girón. 1966

- ❑ En 1964 se denominó **Instituto Nacional de Higiene y Epidemiología**.
- ❑ Funcionó como departamento del VM de Higiene y Epidemiología p/ la investigación.
- ❑ En 1965 se asumió Laboratorio de Nutrición del Finlay y se creó Sección de Epidemiología de la Nutrición.
- ❑ En abril se creó el Laboratorio de Entomología Médica.
- ❑ RM/150-1966 del MINSAP quedó c/ institución investigativa subordinada al VM HyE.
- ❑ En 1967 se creó el Laboratorio de Referencia de TB.

1964-1969



Edificio Central del INH en el periodo 1959-1964



Manev, virólogo búlgaro que asesoró al INHEM

- ❑ En 1967 se crearon Laboratorios para diagnóstico de Toxoplasmosis y Control del Paludismo.
- ❑ Asumió los departamentos de Medicina del Trabajo e Higiene de los Alimentos del MINSAP.
- ❑ En 1968 se crearon Laboratorios de Serología y de Plaguicidas, primero en esta actividad.
- ❑ Asumió la bacteriología y parasitología.
- ❑ Se creó la Sección de Química Sanitaria Industrial en el Dpto. Medicina del Trabajo.
- ❑ En 1969 el Laboratorio de Entomología se incorporó a Virología.

1969-1989



Edificio Central del INH en el periodo 1959-1964



El Dr. Héctor Terry, Director del INHEM junto al Dr. Ángel Alvarez en un acto sindical en 1978

- ❑ En 1969 se nombró Instituto Nacional de Higiene, Epidemiología y Microbiología.
- ❑ En 1970 se creó el Laboratorio de Aguas y Residuales; se instaló la estación de muestreo de contaminación del aire y se creó la Sección de Ecología en el Laboratorio de Entomología.
- ❑ Entre 1972 y 1973 se desarrolló el Laboratorio de Química y se creó el Laboratorio de Control Biológico.
- ❑ En este periodo se crearon los Grupos Nacionales de Nutrición e Higiene de los Alimentos.
- ❑ En 1973 RM/71 del MINSAP puso en vigor el Reglamento Orgánico para los institutos.

1969-1989



El 1 de diciembre de 1977 se crea el Instituto de Medicina del Trabajo a tenor de la RM 216 del MINSAP



En 1979 se inicia la construcción del edificio que ocupan la subdirección general y administrativa

- ❑ En 1976 se unificaron los departamentos de Nutrición y de Higiene de los Alimentos.
- ❑ En 1977 se creó el Departamento de Higiene Comunal.
- ❑ RM 216/77 se creó Instituto de Medicina del Trabajo.
- ❑ En 1978 se crearon los departamentos de Epidemiología de Enfermedades Trasmisibles y de Control de Vectores.
- ❑ En 1979 se trasladaron los laboratorios de Virología, Bacteriología y Parasitología al IPK.
- ❑ Entre 1979 y 1980 se construyeron tres edificios con trabajo voluntario del personal del INHEM.

1969-1989



En 1979 se trasladan varios laboratorios de Virología, Bacteriología y Parasitología al recién creado Instituto de Medicina Tropical. al IPK



En 1985 se crea el Instituto de Nutrición e Higiene de los Alimentos a partir del departamento del INHEM.

- ❑ En 1980 se creó el Departamento de Higiene Escolar y se inician trabajos del Laboratorio de Desinfección.
- ❑ En 1981 se creó la Sección de Normalización, Metrología y Control de la Calidad (NMCC) que se acredita posteriormente en 1986.
- ❑ Entre 1983 y 1992 se trasladaron los Laboratorios de Virus Respiratorios, Enterobacterias, Enterovirus y Sarampión y los Departamentos de Epidemiología de Enfermedades Transmisibles y Control de Vectores del INHEM para el IPK.
- ❑ En 1985 se creó el Instituto de Nutrición e Higiene de los Alimentos a partir del departamento homónimo del INHEM.

1990-2003



Trabajadores de la Sección de Virus Respiratorios en 1989, antes de su traslado al IPK.

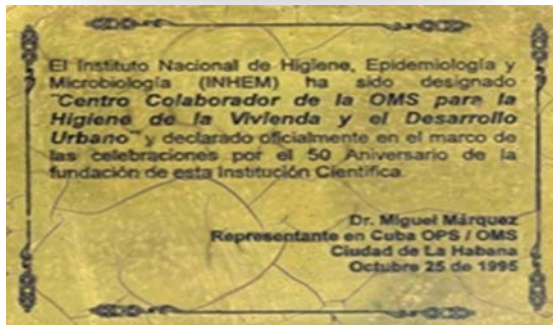

La OPS/OMS concede en 1995 al INHEM la categoría de Centro Colaborador en el área de Salud en la Vivienda.

- ❑ En 1990 se creó departamento Salud Ambiental.
- ❑ En 1993 asumió la responsabilidad del Grupo de Investigación de la epidemia de neuropatía.
- ❑ En 1994 se designó al INHEM como Centro de Excelencia en la Formación Ambiental por el PNUMA.
- ❑ Se trasladaron los servicios de vigilancia del INHEM para la UATS del MINSAP.
- ❑ En 1995 la OMS le otorgó al INHEM la categoría de CC-OMS en Salud en la Vivienda.
- ❑ Se trasladaron las actividades de promoción de salud para el CNPES.

1990-2003



En 1999 el INHEM recibe el certificado de acreditación al Laboratorio de Aguas del INHEM



En 1999 el INHEM recibe la Condición de Vanguardia Nacional

- ❑ En 1997 se inició la cooperación con el IMT de Amberes, Bélgica.
- ❑ En 1999 se le otorgó la Condición de Colectivo Moral.
- ❑ En 2000 la CTC le otorgó la condición de Colectivo Vanguardia Nacional.
- ❑ En diciembre de 2001, el director del INHEM pronunció la "Oración Finlay".
- ❑ En 2002 la JAN acreditó la Maestría de Salud Ambiental.
- ❑ En el curso escolar 2002-03 se iniciaron las carreras de Tecnología de la Salud vinculantes.

2003-2013

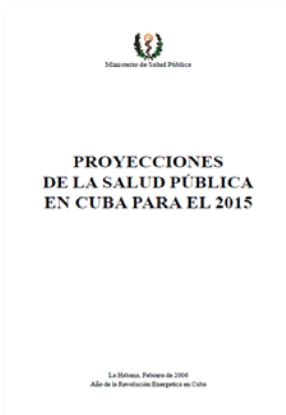

❑ **DICTAMEN 29 DEL 2012 DEL CITMA**
Pone en vigor el Programa Nacional "Determinantes de salud, riesgo y prevención de enfermedades en grupos vulnerables", teniendo como Unidad Gestora (UG) al INHEM y al MNSAP como organismo responsable de dirigirlo.



En 2006 el ISCM-H acredita al INHEM como centro docente para el desarrollo del postgrado



- ❑ En 2004 se acreditó por CITMA como ENCYT.
- ❑ Asumió el Programa de Sostenibilidad LAV.
- ❑ En 2005 asumió la coordinación de residencias de bioestadísticas e higiene y epidemiología.
- ❑ Asumió el trabajo de las PSP hasta el 2015
- ❑ En 2006 fue acreditado c/ Centro de Postgrado.
- ❑ En 2009 asumió la coordinación de la docencia en HyE y el desarrollo de laboratorios sanitarios.
- ❑ En 2011 participó en Cumbres sobre ENT y DSS
- ❑ En 2012 designado por CITMA c/ Unidad Gestora del PCT sobre DSS.

2013-2017



En febrero de 2013 se indica por el Ministro de Salud Pública fusionar el INHA y el INHEM



En diciembre de 2016 el INHEM es electo secretario ejecutivo de la Red Cubana de Determinantes Sociales de la Salud (RECUDET).

- ❑ En 2013 se fusionaron el INHA y el INHEM; proceso que concluyó en enero de 2014.
- ❑ En 2016 se ratificó por el CITMA y se certificó como ENCYT a tenor DL-323 y RM vinculantes.
- ❑ En 2016 inició la Encuesta Nacional de Consumo de Alimentos
- ❑ En 2017 se aprobó e iniciará la Primera Encuesta Nacional de Salud.
- ❑ En 2017 se descentralizó la formación en HyE de la capital hacia los territorios.
- ❑ En 2017 la OMS ratificó el Centro Colaborador de la OMS para Salud de la Vivienda.

2020-2021



En diciembre de 2020 se reconoce en el centro y en la DPS de Pinar del Río a un grupo de trabajadores que participaron en el enfrentamiento a la epidemia de Covid-19

- ❑ Participación de directivos y especialistas del INHEM en el enfrentamiento a la epidemia de Covid-19 en diferentes provincias y municipios del país.
 - ❑ La Habana (Lisa, Cerro, Habana Vieja y Centro Habana).
 - ❑ Ciego de Ávila, Pinar del Río, Santiago de Cuba

- ❑ Participación de directivos y especialistas del INHEM en la propuesta de macro programas de desarrollo del país hasta el 2030 relacionados con:
 - ❑ el desarrollo humano,
 - ❑ la equidad,
 - ❑ la nutrición
 - ❑ el hábitat.

Llegamos a los 119 años fortalecidos

